



広報

自然を愛し 暮らし輝くまち

かわたな

2024
(令和6年)
No.811

11

INDEX P.2 お知らせ P.9 健康だより P.12 まちの話題 P.14 暮らしの情報



町制施行 90周年

11月3日、町制施行90周年を迎えます。
川棚町公式Instagram (インスタグラム) では、90周年のカウントダウンリレーを行っており、今回は90~45回分の1ページを切り取って掲載しました。その他にもそれぞれの団体や場所等の写真を投稿していますので、川棚町公式 Instagramをご覧ください (フォロー大歓迎です!)。
※カウントダウンリレー44回以降は次号へ掲載予定。



一般会計決算状況

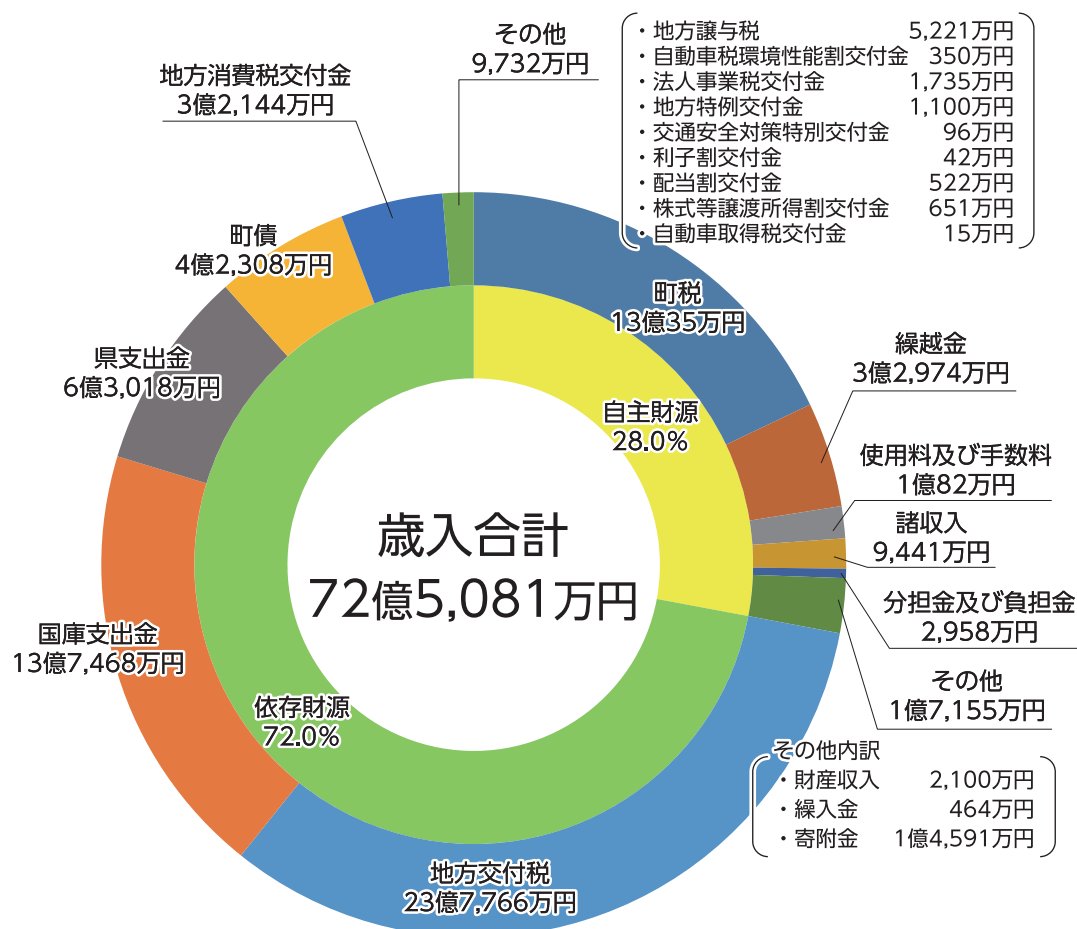

歳入決算は、72億5,081万円の前年度に対して1億9,513万円減少しました。うち、町税などの自主財源は28.0%、国や県の交付金などの依存財源は72.0%となっています。

歳出決算は、69億5,270万円の前年度に対して1億6,350万円減少しました。歳入・歳出決算ともに前年度から減少しておりますが、大きな災害がなく災害復旧費が減少したことなどが影響しました。歳入から歳出を差し引いた収支は、2億9,811万円となりました。翌年度へ繰り越すべき財源を差し引いた実質収支は、2億6,125万円となりました。

令和5年度 決算報告

川棚町の令和5年度の決算が町議会の9月定例会において認定されました。みなさんが納めた税金や負担金のほか、国・県からの交付金や補助金などは、住みよいまちづくりのために使われました。

令和5年度特別会計及び企業会計の決算状況

会計名	歳入	歳出	歳入歳出差引
国民健康保険事業特別会計	17億8,465万円	17億2,012万円	6,453万円
後期高齢者医療特別会計	2億1,425万円	2億1,422万円	3万円
介護保険事業特別会計	15億9万円	13億7,241万円	1億2,768万円
観光施設事業特別会計	2億6,352万円	2億6,352万円	0万円
水道事業会計(収益的収入・支出)	3億1,652万円	3億634万円	1,018万円
下水道事業会計(収益的収入・支出)	4億2,833万円	4億3,299万円	△466万円

令和5年度

用語説明 歳出	
議会費	町議会の運営に要する経費
総務費	戸籍住民票、税の賦課徴収、選挙や庁舎管理など町の総括的な事務に要する経費
民生費	高齢者や乳幼児・児童、障がい者の福祉全般の事務や事業に要する経費
衛生費	保健衛生、公害対策など、安全で衛生的な生活環境の保持に要する経費
農林水産業費	農業・林業・水産業などの振興に要する経費
商工費	商業や観光振興などに要する経費
土木費	道路や公園、公営住宅などの整備、維持管理などに要する経費
消防費	広域消防負担金や消防団の運営などに要する経費
教育費	学校運営や公民館、図書室、スポーツ施設など教育全般の事務や事業に要する経費
公債費	公共事業など、多額の費用を要する事業の実施時に借りたお金の返済に要する経費

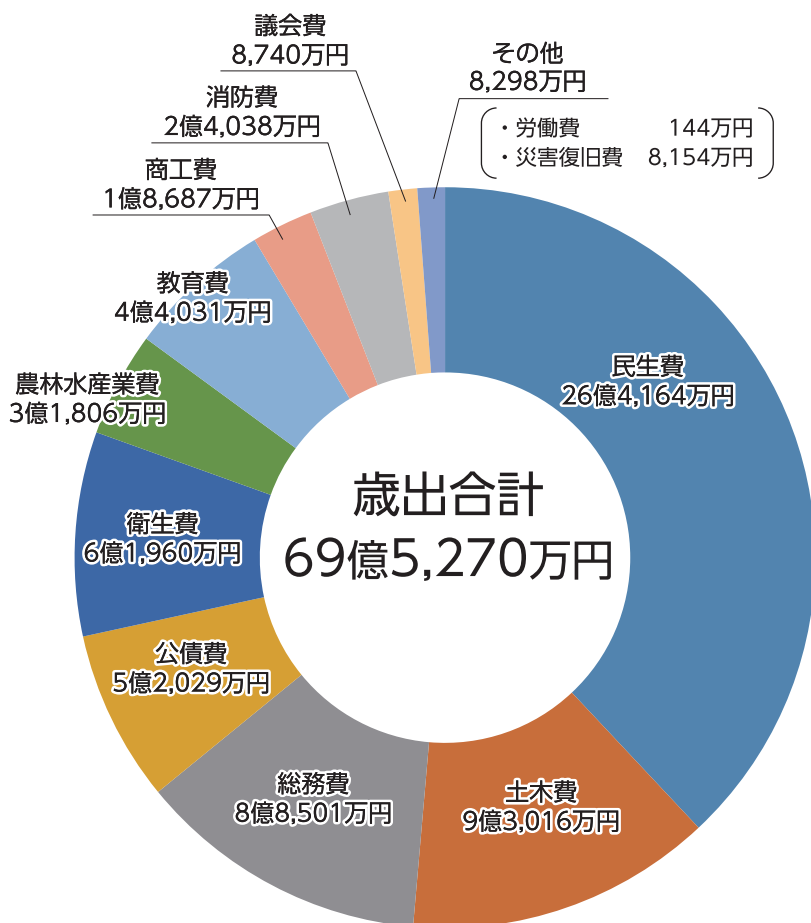

～令和5年度に行った事業の一部を紹介します～

低所得世帯重点支援事業	1億 6,927万円
学校給食費無償化事業	3,346万円
罹災証明・固定資産のお悩み相談サービス構築業務	2,893万円
PayPay サービスを利用したキャッシュレス推進事業	1,416万円
マイナカード生活応援事業	3,140万円

町債(借入)残高 推移表



積立金現在高 推移表

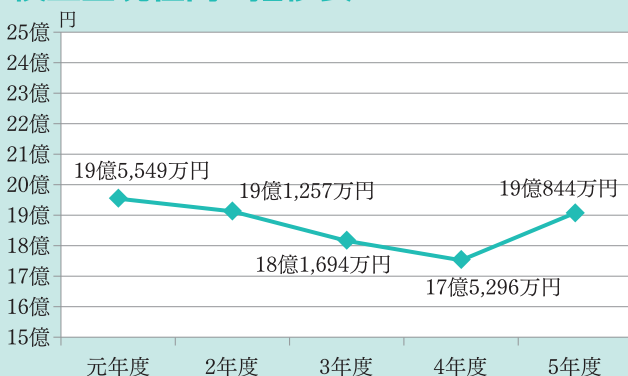

令和5年度決算に係る「健全化判断比率」及び「資金不足比率」の公表について

「健全化判断比率」及び「資金不足比率」

地方公共団体の財政の健全化に関する法律第3条第1項及び第22条第1項の規定に基づき、左記のとおり公表します。

本町は、「早期健全化基準」を大きく下回っており、財政の健全性を保つていきます。

健全化判断比率（一般会計）

	実質赤字比率	連結実質赤字比率	実質公債費比率	将来負担比率
令和3年度	—	—	6.0%	31.4%
令和4年度	—	—	6.0%	23.5%
令和5年度	—	—	7.2%	21.2%
早期健全化基準 (経営健全化基準)	15.00%	20.00%	25.0%	350.0%
財政再生基準	20.00%	30.00%	35.0%	

※実質公債費率は3カ年の平均値になります。 ※「—」表示は黒字を意味します。

資金不足比率（公営企業会計・特別会計）

	資金不足比率
水道事業会計	—
下水道事業会計	—
観光施設事業特別会計	—
経営健全化基準	20.0%

※「—」表示は黒字を意味します。

本町過去3年間の各指標の推移

将来負担比率・・・令和5年度は基金の積立を行ったことなどが影響し減少しました。

実質公債費比率・・・3カ年平均の数値は増加しております。算定の基となる単年度の比率を見ると令和3年度が6.2、令和4年度が6.7、令和5年度が8.7となっており増加傾向にあります。

【用語の解説】

健全化判断比率

財政破たんを未然に防ぐことを目的に、財政悪化を、「早期健全化」と、「財政再生」の2段階でチェックしています。地方公共団体全体の財政状況をより明らかにするため、特別会計や企業会計を併せた連結決算から財政状況を分析する5つの指標が用いられています。指標が基準を超えた場合、ペナルティーが科せられる仕組みです。

実質赤字比率

一般会計等の実質赤字の標準財政規模に対する割合

連結実質赤字比率

全会計（企業会計含む）の実質赤字の標準財政規模に対する割合

実質公債費比率

一般会計等が負担する公債費の元利償還金等の標準財政規模に対する割合（3カ年平均）

将来負担比率

一般会計等が将来負担すべき実質的な負債の標準財政規模に対する割合

資金不足比率

企業会計の資金不足額の事業の規模に対する割合

11月11日から「川棚あいのりタクシー」実証運行をはじめます

Good!
ぐっとお得に
タクシーで外出!



「ご自宅」で乗り降り！
便利！
「目的地」で乗り降り！

※目的地: エレナ川棚店、マルキョウ川棚店、新鮮市場、栄町商店街、川棚医療センター、田淵医院、カナザワ内科、玉川医院、本川医院、山本整形外科、にいむら整形外科、まつお産婦人科、川棚町社会福祉協議会(いきがいセンター)、川棚町役場、体育センター、JR川棚駅(計16施設)

■運行日

月・火・水・木・金曜日
※土・日、祝日、年末年始(12/29~1/3)、旧盆(8/13~8/15)は運休。

■期間

- 利用者登録 令和6年11月1日(金)~
- 乗車 令和6年11月11日(月)~

■利用方法

- ステップ①『利用者登録』
初回のみの手続きです。
氏名・住所・電話番号をお知らせください。
- ステップ②『乗車予約』
利用の都度、事前に予約が必要です。

→ 利用者登録、乗車予約方法(電話のみ)
コールセンター(0956-59-5884)
企画観光課(0956-82-6116)へ

■利用料金

- 普通のタクシーの「半額」程度の料金設定
(300円~最大1,000円、小学生半額)
未就学児無料 ※未就学児のみでの利用はできません
- 2人以上「あいのり」で、100円割引
(小学生50円引)

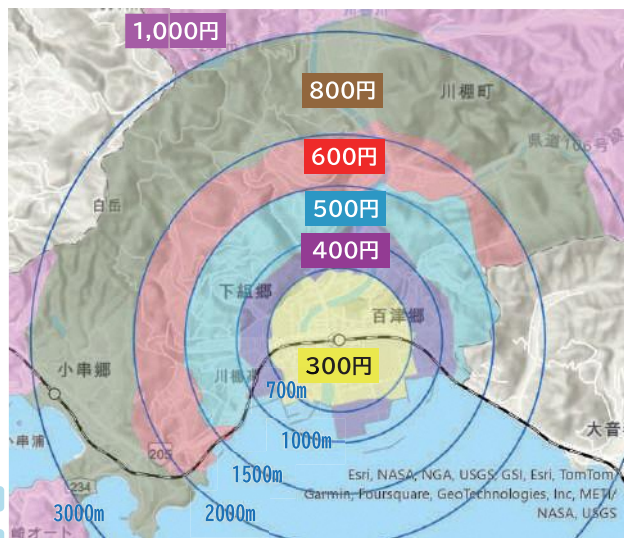

※上記図を参考に料金を区分しております。
各利用者の料金は、利用者登録時にお知らせします。

■運行時間帯・予約締切

	運行時間帯 8・9・10・11・12・13・14・15時台	乗車予約の締切 (受付時間8:30~16:00)
行きの便 自宅⇒目的地	毎正時(○時00分) 一番遠い利用者のご自宅から順番にお迎えにあがり、目的地へ。	利用する前日の16時まで ※月曜日に利用する場合は、金曜日の16時まで
帰りの便 目的地⇒自宅	毎時30分(○時30分) 予約のあった目的地へ順番にお迎えにあがり、ご自宅へ。	運行する時間帯の1時間前まで ※8:30発、9:30発の場合は、利用する前日の16時まで

☎ 企画観光課 企画観光係 ☎0956⑧6116

12月2日以降

保険証の新規交付ができなくなります！

	後期高齢者医療	国民健康保険
保険証の廃止	<p>令和6年12月2日以降は保険証の新規交付ができなくなります。 また、紛失等が理由の再交付申請も同様に行えません。</p> <p>※退職等による国民健康保険への加入や社会保険等への加入による国民健康保険の資格喪失については、従来通り手続きが必要です。保険資格の取得・喪失日が確認できるものをお持ちになり、窓口で手続きを行ってください。</p>	
現行の保険証の有効期間	<p>令和7年7月31日までは、現在お持ちの保険証で医療機関を受診できます。</p> <p>※令和7年7月31日までに後期高齢者医療制度に移行する方など、一部の方は、有効期限が異なる場合があります。</p>	
令和6年12月2日以降の取扱い	<p>令和6年12月2日以降に、新たに75歳を迎える方、負担割合が変更になる方、住所の変更があった方、紛失等で再発行を要する方には『資格確認書』を送付します。</p>	<p>令和6年12月2日以降に、新たに国民健康保険資格を取得される方や負担区分等の資格情報等に変更があった方には、『資格情報のお知らせ』『資格確認書』のいずれかを送付します。</p>
令和7年8月の年度更新	<p>全ての被保険者の方に『資格情報のお知らせ』『資格確認書』のいずれかを送付します</p>	

『資格確認書』とは・・・

	後期高齢者医療	国民健康保険
対象	<ul style="list-style-type: none"> ・マイナンバーカードを持っていない方 ・マイナンバーカードを持っていてもマイナ保険証の利用登録をしていない方 <p>※保険資格の確認に介助が必要であるなどマイナ保険証での受診が困難な方は、窓口で申請することで「資格確認書」の交付が受けられます。詳しくは国保年金係までお問い合わせください。</p>	
用途	<p>従来の保険証の代わりとなります。</p> <p>医療機関等の窓口で提示することで、引き続き、一定の窓口負担で医療を受けることができます。ご自身で手続きを行っていただく必要はありません。</p>	
注意点	<p>限度額適用・標準負担額減額認定証や限度額適用認定証の情報を併記することもできますので、希望される場合は役場窓口で申請してください。一度併記すると翌年以降は自動的に併記されます。</p>	<p>限度額適用・標準負担額減額認定証や限度額適用認定証については、従来通り窓口での申請が必要です。</p>

『資格情報のお知らせ』とは・・・

	後期高齢者	国民健康保険
対象	<p>マイナンバーカードをお持ちの方で、マイナ保険証の利用登録をしている方</p>	
用途	<p>現在の資格情報を確認するための書類です。</p> <p>通常はマイナ保険証だけで医療機関を受診できますが、機器の故障等でマイナンバーカードを読み取ることができない時に医療機関等に提示してください。</p>	
注意点	<p>資格情報のお知らせのみで受診はできません。</p> <p>「資格情報のお知らせ」の内容をマイナポータル画面から保存して医療機関の窓口で紙の通知書の代わりに提示することもできます。</p>	

問 川棚町 健康推進課 国保年金係 ☎0956⑧23132
長崎県後期高齢者医療広域連合 ☎095-816-3930

川棚町で緊急消防援助隊 九州ブロック合同訓練が実施されます



1 緊急消防援助隊とは

日本国内において発生した大規模災害において、全国の登録消防本部から構成される部隊が被災地へ駆けつけ、消防救助活動の応援を実施する制度です。

主な例 東日本大震災(H23)、熊本地震(H28)、九州北部豪雨(H29)
令和2年7月豪雨(R2)、能登半島地震(R6) ※下線は長崎県から派遣

2 九州ブロック合同訓練とは

上記、緊急消防援助隊が出動する大規模災害を想定して実施される、日本全国を6ブロックに分けた地区ごとの合同訓練です。九州ブロックは九州沖縄8県の輪番で実施されており、今年度は長崎県(川棚町)での開催となります。

主催：総務省消防庁、長崎県
開催日時：令和6年11月16日(土)～17日(日)
メイン会場：川棚港周辺施設
宿营地会場：川棚中央公園



3 ご協力をお願いについて

訓練に際しては九州沖縄各県から多くの消防車や救急車が参加します。

下記の状況が予想されますので、ご理解とご協力をお願いいたします。

予想される状況

- ・会場周辺各経路における混雑の可能性
- ・会場周辺仮設駐車場への一時駐車
- ・訓練参加隊員の徒歩による移動(メイン会場～宿营地)
- ・訓練実施中のアナウンスや音響



※訓練会場のほか経路上の要所には係員を配置し、安全に十分配慮した運営が行われます。

☎ 総務課 総務防災係 ☎0956②3131

第1回 テーマ 川棚町を元気な町にするには

この度、議会と町民のみなさんとの意見交換会として初めての試みで「みんなの議会カフェ」を開催します。

いくつかのグループに分かれて、お茶やコーヒーを飲みながらゆっくりと町の事について語れるような場所にできればと考えています。

テーマに沿って「もっとこうしたら川棚が元気になるっじゃないとね」というようなアイデアを出し合っ、町の活性化へ向けてみんなと一緒に話し合いましょう！

若い方から年配の方まで、多くの方のご参加をお待ちしております。



令和6年11月27日(水)
中央公民館2F講堂 19:00~20:30

主催：川棚町議会 ㊟ 議会事務局 ☎0956㉟5216

地域相談員を紹介します

長崎県では、障がいのある人に対する差別事案に係る相談体制として、各市町に「地域相談員」を配置しています。

「地域相談員」は、障がい者に対する差別などの不利益な扱いや、地域で暮らす障がい者の生活に関する相談に応じ、必要な助言を行うとともに関係機関に情報提供を行います。

川棚町では、障害者相談員でもある4名が地域相談員として配置されていますので、お気軽にご相談ください。

相談員氏名(地区)	連絡先
谷口 哲朗(西小串)	82-2293
外尾恵美子(平島一)	090-9934-3673
坂本 義照(中組)	82-6383
田中 満子(新百津)	83-3337

㊟ 住民福祉課 社会福祉係 ☎0956㉟5411

かわたなファンクラブ

かわたなファンクラブは「川棚が好き!」「川棚の力になりたい!」という人なら誰でも大歓迎です。川棚町のイマを感じる情報発信や交流イベントを通じて、共に川棚町を楽しみ、盛り上げませんか?

**登録無料!かわたなファンクラブで
楽しめる6つの特典**

- 現地からのタイムリーな情報
- 会員限定のプレゼントキャンペーン
- 人数限定のイベントを優先的にご案内
- 地域のキーマンとの交流
- 先輩移住者が移住をサポート
- 専門家チームが小商い(こあきない)をサポート



LINEの公式アカウント「かわたなファンクラブ」を友だちに追加すると、産地直送の情報がお手元に届きます。フレンドリーな町民性の川棚町への移住や、長崎県の真ん中に位置する町での小商いについて検討するきっかけにも、ご活用ください!

かわたなファンクラブ
ご入会は公式LINEから
かわたなファンクラブ公式LINE▶



㊟ 企画観光課 企画観光係 ☎0956㉟6116

第13回 8020コンテスト受賞者

今年度も、川棚町と大村東彼歯科医師会主催で8020コンテストを開催しました。

町内の歯科医院より推薦された方は、80歳以上で20本以上の自歯をお持ちであること、口の中のお手入れをきちんとされているところが表彰につながりました。

受賞された方のお話をお聞きすると、「定期的に歯医者に行っている」「歯ぐきのマッサージをしている」と笑顔でお話しされていました。みなさまも日頃からお口のケアを行い、いつまでも自分の歯で健康にお過ごしください。

受賞者のみなさま

太田 時子様	川野 菊次様	小林 和代様	小峰 タシ様
田添 益様	玉川 千恵子様	西浦 正利様	丸田 スナ様
村上 榮子様	山口 アサエ様	山口 ヒロ子様	

☎ 健康推進課 健康増進係 ☎0956⑧5412

11月8日は「いい歯の日」!

～みなさんは歯周疾患検診を受けたことがありますか?～

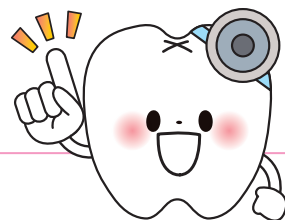

歯周疾患検診とは、歯周病を早期発見するための検診です。

歯周病とは

歯みがきの磨き残し（歯垢）で繁殖した細菌が、歯ぐきで炎症をおこし、歯と歯ぐきの隙間（歯周ポケット）で増殖し歯周組織を破壊していく病気です。最終的には、歯を支える骨を壊し、歯が抜けてしまいます。

<歯周病と全身のつながり>

歯周病は全身へ影響し、病気などの原因になります。

- ① **誤嚥性肺炎**：老化等で起きる嚥下機能障害（飲み込み）で歯周病菌などの細菌が唾液とともに肺に流れ込んで生じる肺炎です。
- ② **糖尿病**：歯周病は糖尿病の合併症の1つです。血糖コントロールが良くないと、抵抗力が低下し、お口の中の細菌が繁殖しやすいことから、歯周病が悪化しやすくなります。
- ③ **動脈硬化**：お口の中の細菌が体の中で変化し、血管の壁に付着して、動脈硬化の原因になります。

※日本歯科医師会のホームページ参考

歯周疾患検診

町内の歯科医院で受診できます。（予約制）

対象者：町内在住の20歳以上の方

個人負担：300円

申請：申請が必要です。健康増進係にて手続きをお願いします。

その他：検診同日に、歯の治療やメンテナンスはできません。

また、治療等の費用は自己負担になります。ご了承ください。

※今年度より、波佐見町・東彼杵町でも歯周疾患検診ができるようになりました。

対象の歯科医院は町ホームページ・右記QRコードからご確認ください。

歯周病は怖い病気です。
検診を受けて予防しましょう!



☎ 健康推進課 健康増進係 ☎0956⑧5412

いきいき百歳体操実施団体紹介⑥

※他の団体は、今後紹介していきます。

前日に準備をし、当日は少し早く起きる福田さん。以前は、翌日に疲れが残っていましたが、今は、疲れは残らないそうです。



参加者の最高齢者、城山地区の福田 満男さん (97 歳)

百歳体操は、ゆっくりなので、最後までしています。

●城山町



令和3年12月

木曜日10:00～ 城山町公民館

●チーム中組



平成30年11月～

木曜日9:00～ 中組郷公民館

☎ 長寿支援課 地域包括支援係 ☎0956⑨5886

病院に連れて行ったほうがいいのかしら...? 誰に相談したら...そんなときは

毎日 午後6時～翌朝8時
日曜祝日は全日

子ども医療電話相談

8 0 0 0

「病院に行ったほうがいいか」「救急車を呼んだほうがいいか」迷ったら電話!

短縮ダイヤル シャープ

7 1 1 9

※つながらない場合は、「095-801-1217」

24時間365日対応

健康一〇〇七

あなたはストレスを抱え込んでいませんか?



鈴木病院 鈴木 治徳

○現在の社会では多数の人がストレスを抱えています。

社会が成熟していくとストレスは多岐にわたり、これは避けては通れない事です。

自覚症状がない場合でも実は大きなストレスを抱えているというケースもあります。ストレスは目に見えない分、厄介な問題でもあると言えます。

○過剰なストレスは心身にさまざまな不調をもたらします

ストレスとひと口にいても全てが良くないわけではありません。適度なストレスはそれを乗り越えた時に達成感をもたらしてくれます。また、自信を持つ事や成長する糧になる事もあります。しかし、過剰なストレスは心身に様々な不調をもたらす事がわかっていきます。体に現れる不調として頭痛や肩こり、下痢などのほか、胃・十二指腸潰瘍や円形脱毛症等を引き起こす事もあります。心に現れる症状として不安やイライラ、気分の落ち込み、不眠等があり、重症化するとうつ病等深刻な心の病につながる事もあります。さらに、ストレスは飲酒量や喫煙本数の

増加、過食等、行動面に現れる事もあり、このような生活習慣の乱れが生活習慣病の発症や悪化につながる事もあります。また、ストレス自体が高血圧や糖尿病のリスクを高める等生活習慣病の危険因子とも知られています。

○ストレスと上手に付き合いましょう

・ストレスへの抵抗力をつけましょう
こうしたストレスから来る不調を防ぐにはストレスに対する抵抗力を持つ事が重要です。ストレスへの抵抗力は、体調の変化によって左右されます。体調管理がきちんとされているかどうか、ストレスへの抵抗力をつけるうえでは大切な要素です。十分な睡眠と休養、バランスのとれた食事、適度な運動等規則正しい生活を心がけましょう。

・自分に合った方法でストレスを解消しましょう
ストレスを解消する方法は、それぞれです。大事なことは楽しいと感じているかどうかです。ストレス解消法の見つけ方は、ストレス解消を目的として探すというよりも、興味のあること、やってみたいことに挑戦して、結果としてストレスが解消されていた。というのが理想です。日々、心を解放して心身ともにリラックスしてみましよう。

ストレスからくる不調が続く場合は、専門医に相談しましょう。

11月のカレンダー

休日当番医
診療時間 9時～17時

子育てサークル

※前日までに
電話にて
要確認



日	曜日	内容	場所
1	金		
2	土		
3	日	➕はすわ診療所 ☎(0956)85-5221	(波佐見町)
		スペシャルわんぱくランド (詳しくはP12)	文化の日 中央公園体育館
		泉 房穂氏 講演会 14:50～	公会堂
4	月	➕松尾医院 ☎(0956)85-2001	振替休日 (波佐見町)
5	火	●3歳児健診 (対象者に案内あり)	中央公民館 講堂
		■いきいきパラダイス	いきがいセンター
6	水	出張年金相談	役場 1階 相談室
7	木	■元気塾 10:00～12:00	岩立公民館
8	金	総合文化祭 (展示)	中央公民館
9	土	総合文化祭 (展示)	中央公民館
10	日	➕松村内科・消化器科 ☎(0957)47-0709	(東彼杵町)
		総合文化祭 (展示、芸能発表、青少年文化フェスティバル)	中央公民館・公会堂
11	月	■いきいきパラダイス	いきがいセンター
12	火	●赤ちゃん学級・ブックスタート (対象者に案内あり)	中央公民館 講座室
		■いきいきパラダイス	いきがいセンター
13	水	手話通訳者配置 8:30～13:00 ☎0956②5411 ☎82-3134	役場
		行政相談・心配ごと相談 13:00～16:00	いきがいセンター
		■元気塾 10:00～12:00	城山公民館
14	木		
15	金		
16	土		
17	日	➕すが眼科 ☎(0956)20-7575	(波佐見町)
		親子でわくわくグラウンドゴルフ大会	石木小グラウンド
18	月	■いきいきパラダイス	いきがいセンター
19	火	■いきいきパラダイス	いきがいセンター
20	水	人権相談 10:00～15:00	中央公民館 集会室
		★体育施設調整会 18:00～	中央公民館 講習室
21	木	■元気塾 10:00～12:00	西白石公民館
22	金	■元気塾 10:00～12:00	昭和館
23	土	➕山本整形外科 ☎(0956)82-2495	(川棚町)
		食育フェスティバル (詳しくはP13)	勤労感謝の日 中央公民館
		片島竹灯籠祭り (詳しくはP13)	片島公園
24	日	➕西の原野中医院 ☎(0956)85-3054	(波佐見町)
25	月	●赤ちゃんのお部屋 9:30～11:30	役場 保健相談室
		■いきいきパラダイス	いきがいセンター
26	火	■いきいきパラダイス	いきがいセンター
27	水	手話通訳者配置 12:00～17:00 ☎0956②5411 ☎82-3134	役場
		心配ごと相談 13:00～16:00	いきがいセンター
		■元気塾 10:00～12:00	野口公民館
28	木	■よらんねカフェ 13:30～15:00	E-basyo みんなでワハハ
29	金		
30	土	子ども読書フェスティバル (詳しくはP14)	中央公民館

きしゃぼっぽ

(みのりこども園内)

☎0956②5111

毎週水曜日 10:00～

6日	園行事のためお休み
13日	子育てウィーク (テーマ:センサリーボトル作り ～キラキラ光るおもちゃを作ろう～)
20日	魚つりごっこ
27日	お花を植えよう

【園庭開放】月～金 9:00～12:00

にこにこ広場

(みつばこども園内)

☎0956②3637

毎週水曜日 10:00～10:50

6日	シール遊び
20日	新聞紙あそび

【園庭開放】火・水 10:30～11:30

【育児相談】木 10:00～11:00

純心ひろば

(純心こども園内)

☎0956③3317

10:00～11:00 5組限定・要予約

7日	食育相談(離乳食・幼児食)
21日	クリスマスリース作り

【園庭開放・子育て相談】

月～金 10:00～11:00

準備物:帽子・水筒

ちびちび

(ゴリラはごりら)

☎0956②2427

【園庭・室内開放】月～金
9:00～12:00・13:30～15:00

11月のテーマ:
秋をいっぱい楽しもう!!

【休館】第1・第3・第5月曜日

9日	おもちゃ広場10:00～11:30 場所:石木公民館※要予約20組
----	--------------------------------------



問い合わせ先

●健康増進係	☎0956②5412
■地域包括支援係	☎0956⑨5886
★チューリップスポーツクラブ	☎0956②5048

※今月の元気塾:『元気なうちから手帳と見守りネットワークで「もしものとき」に備えよう』をテーマに、救急救命士と包括で講話を行います。「元気なうちから手帳」「血圧手帳」をお持ちの方は、ご持参ください。

- 母子手帳交付をご希望の方は、電話でご予約のうえ、以下のものをお持ちください。
 - ①印鑑 ②マイナンバーカードなど本人確認ができるもの
 - ③妊娠届または妊娠の確認ができるもの

大村東彼歯科医師会 会長賞(高学年)

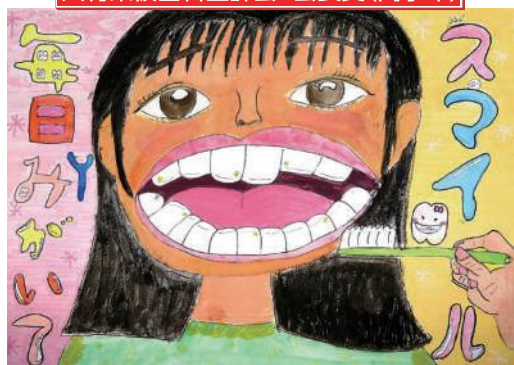

石木小6年 今富 麻理奈さん

優秀賞(特支)



川棚特別支援学校4年 高島 琉輝さん

大村東彼歯科医師会 ☎0956-541006

令和6年度 「歯・口の健康に関する図画 ポスターコンクール」 ～町内小中学校の受賞者紹介～

応募総数184作品の中から、東彼杵郡学校保健会および大村東彼歯科医師会が厳正に審査し、町内児童生徒の3作品が受賞しました。

このコンクールは、児童生徒が実際に図画・ポスターを描くことで、歯科疾患の原因やその予防法について考え、歯科保健への理解を深めるということを目的として、毎年実施しています。

優秀賞(中学生)



川棚中3年 石山 ゆずさん

役場に宝くじ 臨時販売所を設置

宝くじの収益金は、市町村の明るいまちづくりのための環境対策、少子化対策など地域住民の福祉の向上に活用されています。

ハロウィンジャンボ宝くじの販売促進のため、長崎県市町村振興協会に協力をいただき9月30日(月)に臨時販売所を川棚町役場ロビーに設置しました。

宝くじを直接購入できるとあって、午前11時から午後2時までの販売時間に多くの宝くじファンが訪れ、1,340枚の宝くじを購入いただきました。



今年創立50年目! 川棚町愛育会主催

スペシャル わんぱくランド

11月3日(日) 13:00~16:00

中央公園体育館(旧平島体育館)
川棚町下組郷344-1

参加費無料 あそびにおいでよ!

おもいきりあそぼう!
手作りおもちやの遊び場

町内保育園・こども園
子どもたちの家族の絵

子ども用品バザー
筆文字パッチ
ダンボール玩具
お絵かきコーナー

協力団体
松美段ボール
kujaku peace
東彼保育士会
長崎県地球温暖化防止活動推進センター

愛育会事務局・川棚町役場 健康増進係
お問合せ☎0956-82-5412

長崎川棚医療センター
2024健康フェスタ
～これからも地域と共に～
11月16日(土) 10:00-14:00
長崎川棚医療センター外来棟にて

参加無料

【お仕事体験コーナー】
こども手術体験(当日要予約)
こども内科診察体験
こども薬局(先着50名)
看護師体験 リハビリ体験
一次救命体験 (BLS体験)

【測定コーナー】
血圧測定
骨健康測定
血管年齢測定
塩分チェック
血糖測定

【相談コーナー】
・お薬相談
・栄養相談

【展示コーナー】
口腔関連(歯科医師会)
入院患者さんの作品
福祉用具

当院マスコット『ヨーキー』
キッチンカー出店予定!

大人も子どもも楽しめる
スタンプラリーを計画しています。
ご家族、ご友人、ご近所さんなどお誘いあわせの
うえお気軽にお越しください!!

予告なく内容が変更になる場合もあります。ご了承ください。
ご来場の際はマスク着用をお願いいたします。

QRコード: NAGASAKI_KAWATANANA_MC
当院のインスタです!

令和6年度 ふれあい教室 3回連続講座
『100歳まで元気に
歩ける足になろう』

開催日
①令和6年11月21日(木)
まずは自分の足を知ろう
②令和6年12月 6日(金)
血流改善! 筋肉を動かす! セルフケアと運動
③令和6年12月20日(金)
正しい歩き方と靴の履き方を健康習慣にしよう!

時間 10:00~11:30
場所 中央公民館
講師 たつみ ふみ 達富 富美 先生
食育と足育の保健室
『ハイジと薬箱』店主

参加費 1,000円(マッサージ用セルフケア棒代として) ※参加費は初回のみです。
定員 16人(申し込み多数の場合は抽選となります)
申込・締切 11月13日(水)までに教育委員会へお電話ください。

問・申込 教育委員会 社会教育係 ☎0956@2064

第10回 国の有形文化財登録記念
片島竹灯籠祭り
2024年11月23日(土) 17:30~20:00

開催場所: 片島公園(長崎県東彼杵郡川棚町三越郷)
駐車場: 三越郷公園(約100台)
入場料: 無料(募金箱設置)
片島歴史話: 2回開催 18:00、19:00
19:30~川棚少年合唱団によるアカペラ合唱

恒久平和を願い
新たな時が動き始める

お問い合わせ: kawatana3po@gmail.com

食育フェスティバル

日時: 11月23日(土) 9時半~12時
場所: 川棚町中央公民館 1・2階

川棚町の食改が主催しています!
たくさんのご参加お待ちしております!

手作りみそづくり 予約制
おいしい大豆のみそが2キロできます! 1月下旬が食べ頃になります。
対象: 小学1~6年生の親子
その他: 限定30組で締め切ります。

親子クッキング 予約制
ポテトサラダを作り、ポケットサンドにします。栄養たっぷりのポケットサンドを作りませんか。
対象: 小学3~6年生の親子
その他: 限定10組で締め切ります。

野菜に関するコーナー
大人も子どもも楽しめます☆
野菜350g測り・野菜スタンプ
ベジチェック(自分が食べた野菜量のチェックができます。)
その他、お土産もあるよ!

【問合せ先】
食生活改善推進協議会事務局
☎5412
(川棚町役場 健康推進課内)

消防団員募集中

閩総務課総務防災係

☎3131



散歩時の犬のフンは持ち帰りましょう

(長崎市橋口町10-22)
☎095-846-5115



詳細はこちら

目や見え方に関する相談会
～県立盲学校巡回
支援教育相談会～

見えない、見えにくいことで困り感があるお子様や保護者、教育・療育に関わる方等を対象に、個別相談会を実施します。遊びや発達、生活や学習などのお悩みについてご相談ください。

日時▼12月18日(水)

①10時～②11時30分～③13時30分～

場所▼長崎県県央保健所

(諫早市栄田町26-49)

申込▼11月26日(火)まで

メール(QRコード)

またはお電話で事前

予約を

☎095-882-0020

(担当:鹿取・深瀧)

※この他にも、盲学校での来校相談やオンライン相談、乳幼児や保護者、療



申込はこちら

募集

公共職業訓練令和6年度
1月期受講生募集

再就職のための専門的な知識・技能を習得する公共職業訓練施設として、ものづくりを中心とした職業訓練を行っています。

募集訓練科(4科)▼

①CAD・生産サポート科

②電気設備技術科

③住環境コーディネート科

④テクノカルメタルワーク科

※④は企業実習付きで概ね55歳未満の方を対象としたコースです。

募集期間▼11月21日(木)まで

育に関わる方などを対象にした親子体験教室も行っています。お気軽にお問い合わせください。(窓口:教頭)
詳細は「URL」:<https://www.news.ed.jp/mou/>



詳細はこちら

申込・相談先▼ハローワーク大村
「職業訓練相談窓口」

☎0957-40032



詳細はこちら

自衛官募集(陸上自衛隊
高等工科学校生徒)

受験資格▼中学卒業(見込含)で、17歳未満の男子(平成20年4月2日～平成22年4月1日までの間に生まれた者)

受付▼

①推薦試験:11月29日(金)まで

②一般試験:令和7年1月16日(木)まで

まで

閩自衛隊長崎地方協力

本部大村地域事務所

☎0957-6217



詳細はこちら

その他

知っていますか?
建退共制度

建退共制度は、中小企業退職金共済法に基づき建設現場労働者の福祉の増進と建設業を営む中小企業の振興を目的として設立された退職金制度です。

この制度は、事業主の方々が、労働者の働いた日数に応じて掛金となる共済証紙を共済手帳に貼り、その労働者が建設業界で働くことをやめたときに建退共から退職金を支払うという、いわば業界全体での退職金制度です。

加入できる事業主▼建設業を営む方
対象となる労働者▼建設業の現場で働く人

掛金▼日額320円

閩建退共長崎県支部

☎095-893-7000



詳細はこちら

長崎県最低賃金

時間額

953円

令和6年10月12日発効

お問い合わせ先
長崎労働局賃金室
☎095-801-0033
賃金引上げを支援する
各種支援施策

11月11日(月)～11月17日(日)
税を考える週間

国税庁



(協力)
川棚史談会所属
古川恵美さん



▶明治31年ごろ、
最初の役場庁舎。



▶昭和18年のころの役場庁舎



行政を担う「庄屋」が「役場」へ

町の行政を担う機関は江戸時代からあり、庄屋と言いました。1814年、西川棚村と東川棚村が合併して川棚村が誕生。西川棚村の庄屋が主体となり町の行政を担うこととなります。

※西川棚村庄屋の所在地は中組郷、現在の児童保育クラブ「ゴリラはごりら」の場所に、東川棚村庄屋は、石木郷、現在の東部地区コミュニティセンターの場所になりました。

明治になって業務体制が変わり、庄屋の名称も「役場」となります。1898（明治31）年、役場は村の中心地となる現在の地に移転新築されました。

川棚町の誕生

同じく1898年、川棚駅が開業。通りに多くの店舗が建ち並び、交通の要衝にもなったことで村は発展し、人口も増えていきました。

※川棚の人口
1884（明治17）年 5,763人
1935（昭和10）年 7,623人

そのような時代の中、1934（昭和9）年11月3日、川棚村は町制を施行して「川棚町」となりました。

役場庁舎の変遷

1956（昭和31）年6月13日、役場新庁舎の起工式が行われ、翌1957（昭和32）年12月13日に落成しました。

そして、現在の庁舎に建て替えるために解体される2020（令和2）年までの63年間、川棚町民の暮らしを見つめてきました。現在の庁舎は、令和4年3月に落成しました。

▶役場周辺の様子（昭和32年落成式後）



▶令和4年3月落成の役場新庁舎



▶昭和32年役場新庁舎落成式の様子





【川高の地域探究活動】

川棚高校では、各学年で週1時間「総合的な探究の時間」を設定しています。この時間に生徒は、自主的な活動を通して、様々な課題の発見や調査・研究、発信などの活動に取り組んでいます。

現在、川高には、多くの生徒が町外から通ってきます。そのため、1・2年で「地域探究」の時間を設け、段階を踏んで、地元・川棚町を題材とする独自の活動を行っています。

【1年】「ブラかわたな」

1年で行うのは、「地域を知る」活動です。この活動は、地域をぶらぶら散策しながら、気になることを地図にメモにすることから始めます。地域の方々に話を聞いたり調べたりしながら、地域の「ナゾ」に迫ります。

【2年】「職場体験」

1年生で行った活動を基に、2年ではもっと深く地域に入っていきます。今年も、町内外の34の企業や事業所で職場体験を行います。



地域の方々は、大変お世話になりました。ありがとうございました。

とついでに、職場体験の内容は、班でまとめ、9月にグループ発表、10月に文化祭で全校の前で発表を行いました。

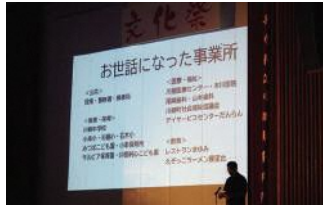

川棚手話サークル

手話表現

42

気になることば

病気



右手拳の親指側を額に軽く2回あてる

熱がある



右手の平を額にあて、パツと前に出す

病院



左手首の脈を測る動作

建物

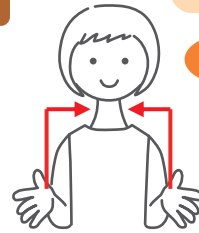

両手で四角い建物の形を描く

薬



左手の平を上に向け、右手薬指先で薬をぬるように回す

薬局

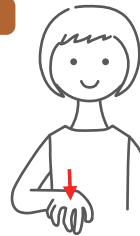

場所

右手5指を下に向けて軽く折り曲げ、下へ下ろす

かわおこ日記

川棚川SUP(サップ)のレギュレーション

●地域おこし協力隊 池田蝶子

川棚川は、大村湾に流入する河川で最大の川。基本的に流れも緩やかであり、リバーアクティビティに向いているのではと思います。今夏、川棚川SUPにトライしてみました。SUP(サップ)とはサーフィンのようなボードの上に立ち、パドルで漕ぎながら前へ進むマリナーアクティビティです。お客様にアクティビティ提案する前にまずは安全確認。下百津の海軍工廠棧橋付近にSUPボードをおろし上流に向かって下見です。流れを見ながら水深を図り、水中の障害物の確認。スピードと時間を計りながら、山道橋浄水場の手前でUターン。川ということでSUP経験者向けかな、と考えていましたが、実際に漕いでみると初心者や子供連でも体力があれば遊んでいただけるといったようなコースでした。またSUPの季節になったらアクティビティとしてご提案できるよう、各所への準備を進めたいですね。



最近、イベント出店で川棚町観光PRを町外でも行なっていますが、カヤック・SUP体験や登山ができることを初めて知る若い世代の方が多く、興味を持ってくださいます。滞在できるコンテンツで、ゆっくり川棚町を楽しんでいただけるようなコースのご提案をしていきたいです。



「女性の人権ホットライン」強化週間

夫・パートナーからの暴力、ストーカー行為、
職場におけるセクシュアル・ハラスメントなど…
ひとりで悩まず、電話してください。

女性の人権ホットライン

(全国共通) ☎0570(070)810

11月13日(水)～19日(火)

午前8時30分～午後7時

(ただし、土曜日・日曜日は午前10時から午後5時まで)



人権メーజキャラクター 人KENまるる君・人KENあゆみちゃん

長崎地方法務局 長崎県人権擁護委員連合会

☎長崎地方法務局 ☎095-820-5982

川棚町ふるさと応援寄附金

(ふるさと納税)でくらし輝くまちへ

本町へのご支援ありがとうございました

(申込ベース) 9月の寄附額 8,198,000円

前年同月比 34.0%

令和6年度累計 30,933,000円

お寄せいただいた寄附金は、まちの将来像である「自然を愛し
くらし輝くまち」のために有効に活用させていただきます。



商工会女性部川棚支部による川棚駅前ハロウィン装飾

☎企画観光課 企画観光係 ☎0956⑧6116

この一行に逢いきた
2024・第78回
読書週間
10月27日～11月9日



シカしかいない



幼児におすすめの絵本

『シカしかいない』

キューライス

こうえん、せんとう、レストラン…
どこをみてもシカしかいない!
おおきいシカ、こどものシカ、ほん
のなかぜんぶ、シカしかいない。
でもほんとうにシカしかいないか
な?



第五次川棚町
子ども読書活動推進計画
マスコットキャラクター
ほんた
「本多先生」

図書館
だより

中央公民館 ☎0956⑧2064

わたしの知る花

町田 そのこ

犯罪者と噂されていた老人の孤独死。
部屋に残っていたのは彼が育てた綺麗な花。
生前の知り合いである女子高生の安珠
は彼のことを調べるうちに意外な過去を
知る。
これは謎めいた老人と美しい花を巡る、
愛おしい人生の物語。



**これならできる! ハツ江
おばあちゃんの人気お弁当**

高木 ハツ江

お弁当に挑戦!でもちよつと大変そう。
そんなお弁当ビギナーに気軽に作れる
お弁当をハツ江おばあちゃんが教えてく
れます。
定番おかずだけでなくちよつと新しい
味のおかずもありレパートリーは無限
大!



ご利用に
あたって

開室時間 : 貸出期間 2週間(1人5冊まで) : 11月の休室日
火～金曜日 9時～19時 : 休室日 : 3(文化の日)・4・11・
土・日曜日 9時～17時 : 毎週月曜日・祝日・第4金曜日 : 18・22(蔵書整理日)・
(蔵書整理日) : 23(勤労感謝の日)・25

防災無線の確認は ☎0956 ②6868へ

Happy Birthday



ふじた めぐり
藤田 萌鈴ちゃん
令和3年10月5日生(数石)
3歳のお誕生日おめでとう。
お話が上手なめーちゃん。
いつも楽しませてくれて
ありがとう♡
歌もダンスも運動会で
見せてくれて嬉しかったよ！
これからも成長をたくさん
見せてネ。
パパ・ママより



ききづ
喜々津 このはちゃん、いろはちゃん
令和5年10月24日生(五反田)
誕生日おめでとう。アスパラ大好きな2人。
たくさんの人に声かけてもらったり、支えられた
1年だったね。みんなに感謝しながらすすく大きく
なるーね♪たくさんの方の幸せありがとう♡
家族みんなより

11月に誕生日を迎える小学校入学前のお子さんの写真を募集します。掲載希望方は、11月4日(月)までにメール・持参のいずれかでご応募ください。〈アドレス〉kanko@town.kawatana.lg.jp
※メール受信後、受付完了メールを送信します。受付完了メールが届かない場合は、下記までご連絡ください。
※応募多数の場合は、掲載できない可能性があります。※個人情報適正に管理し、本業務でのみ使用します。
☎ 企画観光課 企画観光係 ☎0956-8335



メールアドレス

寄附お礼

◆社会福祉協議会へ

- 五反田 中野 澄枝様
- 故中野 健一様の忌明けにあたり
- 三越 橋口 洋子様
- 故橋口 渡様の忌明けにあたり
- 平島四 中辻 徹様
- 故中辻 千津子様の忌明けにあたり
- 西白石 平嶋 芳春様
- 故平嶋 フヨ様の忌明けにあたり
- 新谷 岩崎 幸人様
- 故岩崎 タツ様の忌明けにあたり
- 川棚町社会福祉協議会
- 川棚町教育委員会

以上ご寄附いただきました。
厚くお礼申し上げます。

戸籍だより

《9月受付分》
(敬称略)

おたんじょう

- 城山 相川 充希(裕樹)
- 下組 朝長 遥(彰)



おくやみ

- 城山 山 孝
- 中組 山 房本 芳治
- 中組 西村 桂子
- 旭ヶ丘 平倉 和秀
- 石木 池田 勝彦
- 東白石 岡本 治善
- 中山 丸田 房江
- 琴見ヶ丘 一野 芳広
- 木場 楠本サダ工
- 下組 宮原 延子
- 上組 高治 誠
- 中組 石橋 忠

町内交通事故発生状況

川棚警察署提供

	9月中	令和6年中
人傷件数	1	15
死者	0	1
傷者	3	20
物損事故	17	183
飲酒(事故件数)	0	0
無免許(事故件数)	0	0

※寄附お礼及び戸籍だよりでは、
広報誌への掲載を了承いただ
いた方のみ掲載しています。



- 下百津 出口ヤス工
- 中山 前川 三郎
- 中組 高島 一夫
- 東白石 草場ヨシ子
- 新百津 池田 末喜
- 平島一 戸羽 澄子
- 旭ヶ丘 村岡 スズ
- 上組 浦川 徳江
- 平島四 村尾 忠夫

2025年1月19日(日)
開場16:45 開演17:30

主催：川棚町
川棚町教育委員会
(一財)自治総合センター

川棚町公会堂

〒859-3614 長崎県東彼杵郡川棚町中組郷1506



川棚町制施行90周年記念

宝くじ まちの音楽会 with 南のうたコンサート



■入場料 (宝くじ助成による特別料金)

全席指定 (税込)

【前売】2,000円 【当日】2,500円

※未就学児の入場はご遠慮ください。
※前売入場券が完売した場合、当日券の販売はありません。
※チケットの販売は、お一人様5枚までとさせていただきます。
※車椅子席をご利用の方は、事前に教育委員会へお問い合わせください。
※駐車場に限りがありますので、お車の場合、乗り合わせてご来場ください。

■チケット発売開始

2024年11月12日(火) 午前10時～

■チケット販売所

川棚町教育委員会 ☎0956-82-2064

■お問い合わせ

川棚町教育委員会 社会教育係

☎0956-82-2064

■主な予定曲目

神田川
妹
夢一夜 ほか

■まちのコーラスグループの皆さん

「川棚少年合唱団」
「スイートポテト」
「フラワーコーラス」
「オールドダックス」



広報かわたな 11月号
No.811

令和6年11月1日発行
発行者/川棚町

☎0956-3131
FAX0956-3134

町からの情報を
メールで受け取る方は
こちらから登録
してください。



町からの情報を
LINEで受け取る方は
こちらから友だち追加
してください。



〒859-3692 長崎県東彼杵郡川棚町中組郷1518-1
HPアドレス <https://www.kawatana.jp>
Eメールアドレス kawatana@town.kawatana.lg.jp

9月の人口のうごき

世帯数		人口	
5,728		13,003	
出生	6	死亡	24
転入	22	転出	30



令和6年度 第58回

川棚町総合文化祭

11月8日(金)～10日(日)



展 示



- と き** 11月8日(金)～10日(日) 9:00～17:00
- と ころ** 川棚町勤労青少年ホーム、川棚町中央公民館
- 内 容** 書、絵画、写真、彫刻、工芸、手芸、生け花、小・中高生による作品 など



芸 能 発 表



- と き** 11月10日(日) 13:00～
- と ころ** 川棚町公会堂
- 内 容** 合唱、演奏、ダンス、舞踊などのステージ発表



主催/川棚町民文化祭実行委員会 (川棚町文化協会・川棚町青少年育成町民会議) 後援/川棚町教育委員会
お問合せ/川棚町民文化祭実行委員会事務局 (教育委員会 ☎0956@2064)

第3回 川棚町民文化祭 ~カワフェス~ プログラム



No.	ジャンル	団体名	曲 目
1	演 奏	川棚中学校吹奏楽部	①「新世紀 エヴァンゲリオン」主題歌 残酷な天使のテーゼ ②恋 ほか
2	コーラス	フラワーコーラス	①赤鬼と青鬼のタンゴ ②浜千鳥
	開会挨拶	川棚町民文化祭実行委員会	委員長 小松 正博
3	演 奏	川棚高校吹奏楽部	君の瞳に恋してる ほか
4	コーラス	スイートポテト	①もみじ ②いのちの歌 ③花のメルヘン ~今日の日はさよなら
5	合 唱	オールドダックス	①となりのトトロ ②愛は花、君はその種子 ③さよならの夏 ④崖の上のポニョ
6	発 表	川棚中学校	弁論 『余裕ある社会を取りもどしたい』
	挨 拶	川棚町教育長 諸岩 達哉	





No.	ジャンル	団体名	曲目
7	舞踊	瑞紀流	福寿の舞 (大人)
8	ダンス	サファイア ベリーダンス	①エルフィーゴ ②ドムラカ ③ボス・アラ・エル・ヘルワ
9	太極拳	太極拳川棚クラブ	①入門・初級太極拳 ②二十二式扇
10	舞踊	瑞紀流	①春の踊り (子供) ②大輪 (大人)
11	演奏	オカリナサークル バードコール	①京都慕情 ②戦争を知らない子供たち ③はじめての出来事
12	舞踊	三喜流 喜櫻会	心
13	舞踊	瑞紀流	①川の流れるように (大人) ②ケセラセラ (子供)
14	舞踊	三喜流 千代信会	こころ花
15	手話	川棚手話サークル ゆびのわ	①栄光の架け橋 ②村まつり
	閉会挨拶	川棚町民文化祭実行委員会 委員 山本 隆子	



総合文化祭 展示会場案内

2F

- ① 地域包括支援センター
- ② 川棚特別支援学校
- ③ 川棚高校生活総合科
- ④ みんなでワハハ
- ⑤ くじゃくぴーす筆文字部
- ⑥ 花ごよみ
- ⑦ 宮崎書道部
- ⑧ 川棚絵画クラブ
- ⑨ 川棚小学校
- ⑩ 石木小学校
- ⑪ 小串小学校
- ⑫ 郡学校保健会
- ⑬ 川棚中学校
- ⑭ 個人展
- ⑮ 「川棚を描こう」スケッチ大会
受賞作品
- ⑯ 東白石手芸サークル
- ⑰ スマイルフラワー
- ⑱ 母子愛育班連合会
- ⑲ 食生活改善推進協議会

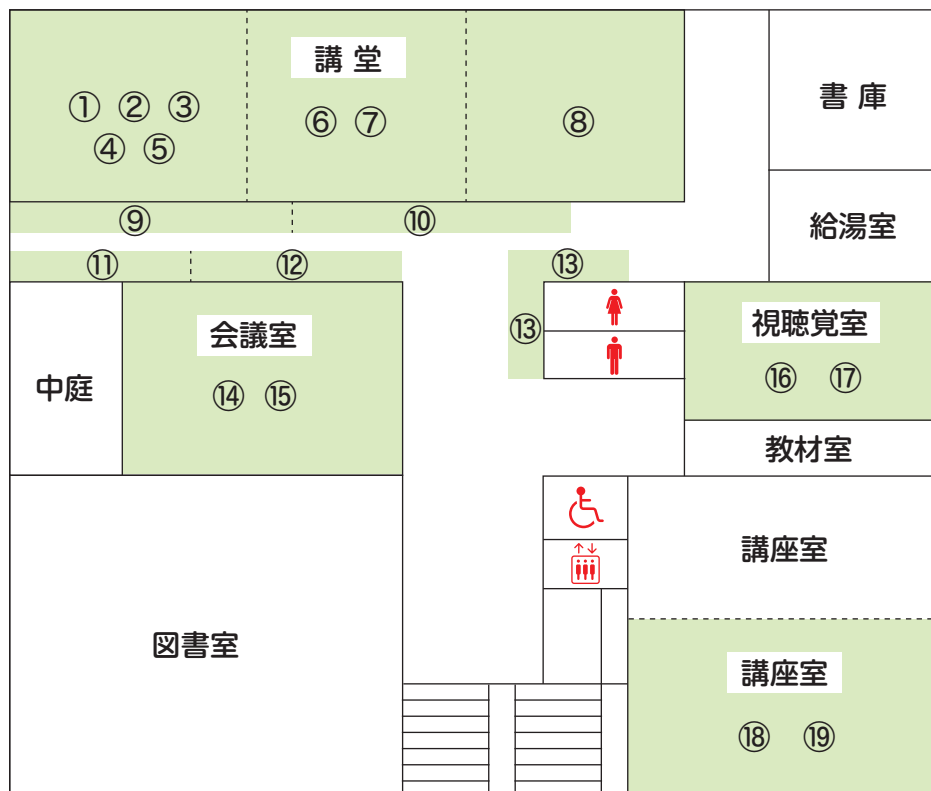

1F

- ⑳ 洋裁・小物グループ
- ㉑ レモンスター
- ㉒ かたばみ旬会
- ㉓ 川棚短歌会
- ㉔ 長崎慈光園
- ㉕ くじゃくの家
- ㉖ いきがいセンター書道部
- ㉗ グループホームかわたな
- ㉘ ルピナスおし花教室
- ㉙ 社教デイサービス
- ㉚ 洗心書道教室
- ㉛ あかつき書道教室
- ㉜ 下野書道教室
- ㉝ 平野書道教室
- ㉞ 婦人会
- ㉟ いのちとくらしを守る会
- ㊱ 更生保護女性会
- ㊲ 優秀映画実行委員会
- ㊳ 川棚町議会
- ㊴ 川棚史談会

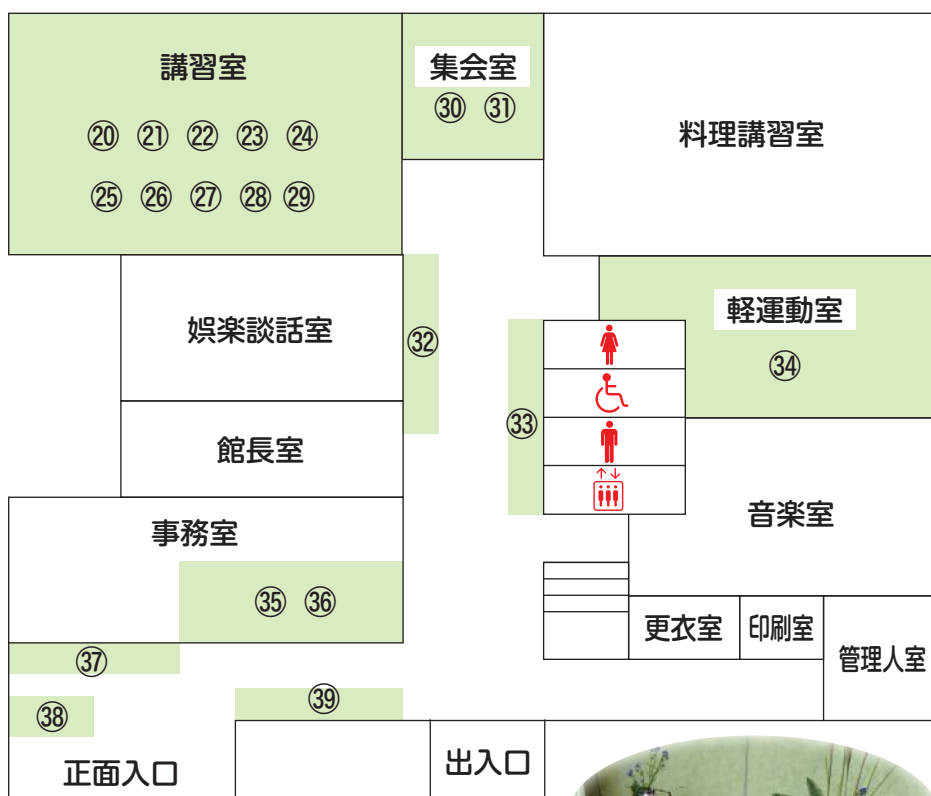

※展示場所は変更になる場合があります。